

สภาพทั่วไปและข้อมูลพื้นฐาน

สภาพทั่วไป

๑. ประวัติความเป็นมาขององค์การบริหารส่วนตำบล

ตำบลท่าแฝก เป็นตำบลหนึ่งของอำเภอน้ำป่าด จังหวัดอุตรดิตถ์ ซึ่งอยู่ห่างจากอำเภอน้ำป่าด โดยนับจากองค์การบริหารส่วนตำบลท่าแฝก ประมาณ ๓๗ กิโลเมตร และนับจากบ้านห้วยไผ่ ประมาณ ๕๗ กิโลเมตร และอยู่ห่างจากจังหวัดอุตรดิตถ์ ประมาณ ๑๒๘ กิโลเมตร โดยนับจากบ้านห้วยไผ่ หมู่ที่ ๘ ตำบลท่าแฝก ซึ่งเป็นหมู่บ้านที่อยู่ไกลที่สุดของตำบลท่าแฝก จังหวัดอุตรดิตถ์ (อ้างอิง พระราชกฤษฎีกา เปลี่ยนเขตอำเภอน้ำป่าดกับอำเภอน้ำป่าด จังหวัดอุตรดิตถ์ พ.ศ. ๒๕๕๘ โดยมีผลบังคับใช้ตั้งแต่วันที่ ๑๔ กุมภาพันธ์ พ.ศ. ๒๕๕๘)

๒. ที่ตั้งอาณาเขตและสภาพทางภูมิศาสตร์

ตำบลท่าแฝกตั้งอยู่เลขที่ ๒๐๐ หมู่ที่ ๕ ถนนเลขที่ ๑๓๓๙ ถนนบ้านสวน- บ้านปากนาย ตำบลท่าแฝก อำเภอน้ำป่าด จังหวัดอุตรดิตถ์ ตั้งอยู่ภาคเหนือตอนล่าง เป็นที่ราบเชิงเขา เป็นพื้นที่ป่าไม้สมบูรณ์ เป็นแหล่งต้นน้ำลำธาร

อาณาเขต

ทิศเหนือ	จด	บ้านห้วยเลา ตำบลนาทะนุง อำเภอนาหมื่น จังหวัดน่าน
ทิศตะวันออก	จด	อำเภอฟากท่าและอำเภอน้ำป่าด จังหวัดอุตรดิตถ์
ทิศตะวันตก	จด	ตำบลนางพญา อำเภอน้ำป่าด และอ่างเก็บน้ำสิริกิติ์
ทิศใต้	จด	ตำบลผาเลือด อำเภอน้ำป่าด

สภาพภูมิอากาศ

สภาพภูมิอากาศคือ

- ฤดูร้อน อากาศจะร้อนในช่วงเดือน มกราคม - พฤษภาคม
- ฤดูฝน ฝนไม่ค่อยตกตามฤดูกาลทั้งช่วงทุกปี ในช่วงเดือน มิถุนายน - ตุลาคม
- ฤดูหนาว อากาศจะหนาวในช่วงเดือน กันยายน - ต้นเดือนมกราคม

๓. เนื้อที่

ตำบลท่าแฝกมีพื้นที่ทั้งหมด ๓๑๕ ตารางกิโลเมตร หรือ ๑๙๗,๘๗๕ ไร่ มีพื้นที่ทำการเกษตรและที่อยู่อาศัยทั้งหมด ๑๖,๕๐๙.๗ ไร่ นอกจากนั้นเป็นพื้นที่ป่าไม้อยู่ในเขตป่าสงวนแห่งชาติ ป่าจirim และอุทยานแห่งชาติลำน้ำน่าน แยกตามรายละเอียดดังนี้

หมู่ที่	บ้าน	เขตป่าสงวน (ไร่)	เขตอุทยาน (ไร่)	อนุรักษ์พันธุ์สัตว์ป่า (ไร่)	สปก. (ไร่)	รวม (ไร่)
๑	งอมถั่ว	๖๗๒	๔๗๙	๑๙	-	๑,๑๗๐
๒	งอมมด	๒,๕๕๕	๖๘	-	-	๒,๖๒๓
๓	งอมสัก	๒,๓๕๔.๒	๘๖๓.๒	-	-	๓,๒๑๗.๔
๔	ห้วยผึ้ง	๒,๔๙๐	๓๙๐	-	-	๒,๘๘๐
๕	ปากกั้ง	๑,๙๑๙	๘๒	-	๑๘๙	๒,๑๙๐
๖	เด่นยาว	๑,๒๒๐	๑๙๘	-	๔๒๗.๓	๑,๘๔๕.๓
๗	วังน้ำตัน	๗๕๐	๑๗	-	-	๗๖๗
๘	ห้วยไผ่	๕๓๕	-	-	๙๒๗	๑,๔๖๒
๙	ผาผึ้งน้อย	๑,๒๐๖	๗๖	-	-	๑,๒๘๒

รวม	๑๓,๗๐๑.๒	๒,๑๗๓.๒	๑๙	๖๑๖.๓	๑๗,๔๖๓.๗
-----	----------	---------	----	-------	----------

๔. การปกครอง

จำนวนหมู่บ้าน ๙ หมู่บ้าน อยู่ในเขต อบต. เต็มทั้ง ๙ หมู่บ้าน ได้แก่			
หมู่ ๑	บ้านจอมถ้ำ	นายศักนรินทร์ ปิ่นน้อย นายปรีชา ก้อนแก้วมูล นางบัวลอย อีสสระ นายจรูญ นะมูล นายสุวัตร เมตตา	เป็น กำนันตำบลท่าแฝก ๐๘๐๐๒๘๒๒๙๐ เป็น สารวัตรกำนัน เป็น ผช.ผญบ.ฝ่ายปกครอง เป็น ผช.ผญบ.ฝ่ายปกครอง เป็น ผช.ผญบ.ฝ่ายรักษาความสงบ
หมู่ ๒	บ้านจอมมด	นายตุ๋ ปีบแก้ว นายทองอยู่ ชาเทพ นายวิชัย อินมี นายเกรียงไกร จันตะพงษ์	เป็น ผู้ใหญ่บ้าน ๐๘๕๖๐๔๘๘๙๑ เป็น ผช.ผญบ.ฝ่ายปกครอง เป็น ผช.ผญบ.ฝ่ายปกครอง เป็น ผช.ผญบ.ฝ่ายรักษาความสงบ
หมู่ ๓	บ้านจอมสัก	นายบุญเตียง มาน้อย นายยิ้ม วงศ์ดอน นายสมโยง ปาคำมูล นายสมศักดิ์ นิลหา นายสมศักดิ์ ก้อนแก้วมูล	เป็น ผู้ใหญ่บ้าน ๐๘๗๙๘๕๒๑๑๔๘ เป็น สารวัตรกำนัน เป็น ผช.ผญบ.ฝ่ายปกครอง เป็น ผช.ผญบ.ฝ่ายปกครอง เป็น ผช.ผญบ.ฝ่ายรักษาความสงบ
หมู่ ๔	บ้านห้วยผึ้ง	นายประภาส สุขคำปา นายไพรวลัย ยศเลิศ นายแหวะ มีรินทร์ นายจันทร์ ยศเกตุ	เป็น ผู้ใหญ่บ้าน ๐๘๑๙๓๘๒๐๕๓ เป็น ผช.ผญบ.ฝ่ายปกครอง เป็น ผช.ผญบ.ฝ่ายปกครอง เป็น ผช.ผญบ.ฝ่ายรักษาความสงบ
หมู่ ๕	บ้านป่ากั้ง	นายเดชธนภูมิ โนวิน นายบุญมี อินแจ้ นายจำเนียร อีสสระ นายพันธ์ เรียนรังษี นายไทย ถาคำ	เป็น ผู้ใหญ่บ้าน ๐๘๕๗๓๕๕๔๗๔ เป็น ผช.ผญบ.ฝ่ายปกครอง เป็น ผช.ผญบ.ฝ่ายปกครอง เป็น ผช.ผญบ.ฝ่ายรักษาความสงบ เป็น แพทย์ประจำตำบล
หมู่ ๖	บ้านเด่นยาว	นายทูล ปานานนท์ นายสุทัศน์ ถาคำ นายนิคม ธิมาปิง นายลอง ทิศศรี	เป็น ผู้ใหญ่บ้าน ๐๘๗๒๑๒๘๖๒๓ เป็น ผช.ผญบ.ฝ่ายปกครอง เป็น ผช.ผญบ.ฝ่ายปกครอง เป็น ผช.ผญบ.ฝ่ายรักษาความสงบ
หมู่ ๗	บ้านวังน้ำตัน	นายสุรินทร์ ล้วนลุย นายประยงค์ หล้าแดง นางจිරนนท์ ยศเกตุ นายประยูรณ์ บุตรดีทอง	เป็น ผู้ใหญ่บ้าน ๐๘๙๙๕๗๖๗๑๒ เป็น ผช.ผญบ.ฝ่ายปกครอง เป็น ผช.ผญบ.ฝ่ายปกครอง เป็น ผช.ผญบ.ฝ่ายรักษาความสงบ
หมู่ ๘	บ้านห้วยไผ่	นายลวน อีสสระ	เป็น ผู้ใหญ่บ้าน ๐๘๗๒๑๒๕๙๔๖

	นายจิรายุทธ เกศลา	เป็น ผช.ผญบ.ฝ่ายปกครอง
	นายพิชัย เกศลา	เป็น ผช.ผญบ.ฝ่ายปกครอง
	นายสายชล ตั้พุด	เป็น ผช.ผญบ.ฝ่ายรักษาความสงบ
หมู่ ๙ บ้านผาผึ่งน้อย	นายประวัติ พิมพ์เถื่อน	เป็น ผู้ใหญ่บ้าน ๐๙๓๑๓๙๒๔๓๗
	นายไพโร ฟองน้อย	เป็น ผช.ผญบ.ฝ่ายปกครอง
	นายณรงค์ฤทธิ์ พิใจ	เป็น ผช.ผญบ.ฝ่ายปกครอง
	นายสงัด กาวินด้อย	เป็น ผช.ผญบ.ฝ่ายรักษาความสงบ

๕. ประชากร

ประชากรทั้งสิ้น ๔,๔๔๗ คน แยกเป็น ชาย ๒,๒๙๐ คน หญิง ๒,๑๕๗ คน จำนวน ๑,๒๐๗ ครัวเรือน แยกตามหมู่บ้านดังนี้ **** ข้อมูล ณ วันที่ ๑ มกราคม ๒๕๕๘ ****

หมู่บ้าน	จำนวนประชากร			ครัวเรือน
	ชาย	หญิง	รวม	
หมู่ที่ ๑ บ้านจอมถ้ำ	๒๓๘	๒๒๙	๔๖๗	๑๓๑
หมู่ที่ ๒ บ้านจอมมด	๒๐๕	๒๐๐	๔๐๕	๑๐๕
หมู่ที่ ๓ บ้านจอมสัก	๔๑๖	๓๙๗	๘๑๓	๒๐๗
หมู่ที่ ๔ บ้านห้วยผึ่ง	๓๔๙	๓๔๗	๖๙๖	๑๙๕
หมู่ที่ ๕ บ้านป่ากิ้ง	๔๑๙	๓๗๓	๗๙๒	๒๒๑
หมู่ที่ ๖ บ้านเด่นยาว	๒๒๑	๒๐๓	๔๒๔	๑๑๖
หมู่ที่ ๗ บ้านวังน้ำต้น	๑๖๕	๑๔๓	๓๐๘	๘๕
หมู่ที่ ๘ บ้านห้วยไผ่	๑๓๗	๑๑๐	๒๔๗	๖๕
หมู่ที่ ๙ บ้านผาผึ่งน้อย	๑๔๐	๑๕๕	๒๙๕	๘๒
รวม	๒,๒๙๐	๒,๑๕๗	๔,๔๔๗	๑,๒๐๗

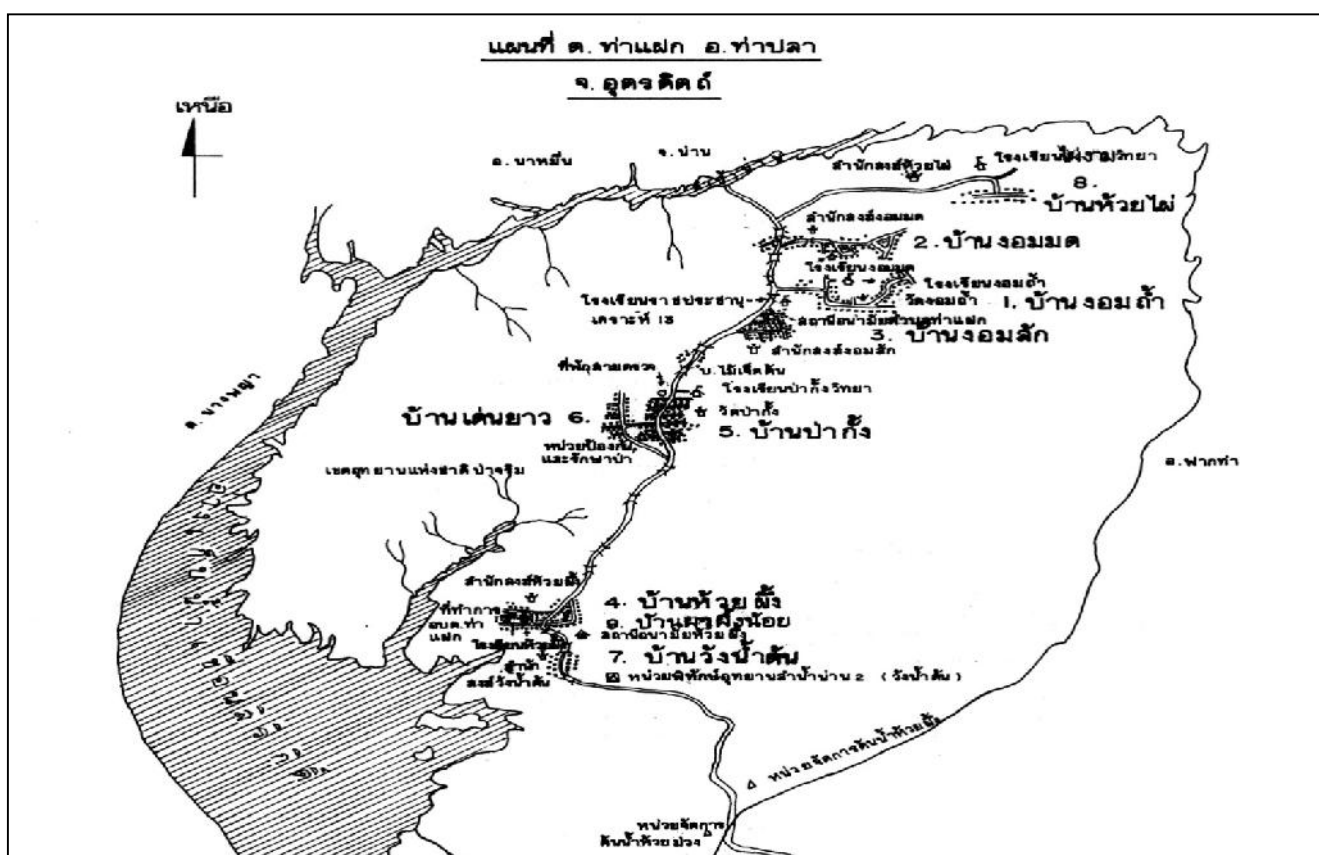

๖. สภาพทางเศรษฐกิจ

ประชากรในตำบลท่าแพส่วนใหญ่ประกอบอาชีพเกษตรกรรมและรับจ้างทั่วไป ทำการประมง ค้าขาย และเลี้ยงสัตว์ ผลผลิตที่สำคัญได้จากการทำการเกษตร ได้แก่ ข้าวโพด ถั่วเขียว รายได้เฉลี่ยประมาณ ๓๖,๔๘๖.๘๘ บาท/คน/ปี

๗. หน่วยธุรกิจในเขต อบต.

หน่วยธุรกิจในเขตองค์การบริหารส่วนตำบลท่าแพ

หมู่ที่	บ้าน	ร้านค้าทั่วไป (แห่ง)	ปั้มน้ำมันขนาดเล็ก (แห่ง)	โรงสี (ขนาดเล็ก) (แห่ง)	ร้านซ่อมจักรยายนต์ (แห่ง)	ลานตากพืชผลทางการเกษตร	บ้านเช่า (หลัง)	รวม (แห่ง)
๑	งอมถ้ำ	๓	๒	๑	๑	๐	๐	๗
๒	งอมมด	๒	๑	๒	๐	๐	๐	๕
๓	งอมสัก	๖	๕	๓	๑	๐	๐	๑๕
๔	ห้วยผึ้ง	๔	๑	๐	๑	๑	๐	๗
๕	ป่ากั้ง	๙	๔	๒	๑	๒	๑	๑๙
๖	เด่นยาว	๔	๒	๐	๐	๐	๐	๖
๗	วังน้ำตัน	๑	๑	๐	๐	๐	๐	๒
๘	ห้วยไผ่	๒	๐	๐	๐	๐	๐	๒
๙	ผาผึ้งน้อย	๒	๒	๓	๐	๐	๐	๗
รวม		๓๓	๑๘	๑๑	๔	๓	๑	๗๐

๘. สภาพสังคม

๑. การศึกษา

ก. ระดับประถมศึกษา - มัธยมศึกษาตอนต้น

- ๑. โรงเรียนราชประชานุเคราะห์ ๑๓ ตั้งอยู่ที่หมู่ ๓ บ้านงอมสีก มีครู ๑๖ คน
- ๒. โรงเรียนปากังวิทยา ตั้งอยู่ที่หมู่ ๕ บ้านปากัง มีครู ๑๖ คน
- ๓. โรงเรียนบ้านห้วยผึ้ง ตั้งอยู่ที่หมู่ ๔ บ้านห้วยผึ้ง มีครู ๑๔ คน

ข. ระดับประถมศึกษา

- ๑. โรงเรียนบ้านมอมมด ตั้งอยู่ที่หมู่ ๒ บ้านมอมมด มีครู ๓ คน
- ๒. โรงเรียนไผ่งามวิทยา ตั้งอยู่ที่หมู่ ๘ บ้านห้วยไผ่ มีครู ๓ คน

จำนวนนักเรียนแยกตามจำนวนโรงเรียนดังนี้.

ระดับ / ชั้น	ร.ร.งอมมด			ร.ร.ราชฯ ๑๓			ร.ร.ห้วยผึ้ง			ร.ร.ปากัง			ร.ร.ไผ่งามวิทยา		
	ช	ญ	รวม	ช	ญ	รวม	ช	ญ	รวม	ช	ญ	รวม	ช	ญ	รวม
อ. ๑	๔	๒	๖	๗	๔	๑๑	๓	๔	๗	๙	๙	๑๘	๓	๑	๔
อ. ๒	๑	๙	๑๐	๑๐	๗	๑๗	๗	๕	๑๒	๑๐	๔	๑๔	๓	๐	๓
ป. ๑	๑	๒	๓	๑๐	๘	๑๘	๑๔	๒	๑๖	๑๔	๑๑	๒๕	๑	๐	๑
ป. ๒	๔	๓	๗	๑๐	๑๐	๒๐	๕	๗	๑๒	๑๒	๑๒	๒๔	๐	๒	๒
ป. ๓	๑	๒	๓	๑๓	๑๒	๒๕	๒	๑๒	๑๔	๘	๑๔	๒๒	๑	๑	๒
ป. ๔	๑	๔	๕	๙	๙	๑๘	๔	๕	๙	๙	๙	๑๘	๕	๓	๘
ป. ๕	๑	๑	๒	๘	๔	๑๒	๔	๕	๙	๑๓	๗	๒๐	๓	๑	๔
ป. ๖	๑	๓	๔	๗	๑๓	๒๐	๖	๑๐	๑๖	๑๑	๑๓	๒๔	๑	๒	๓
ม. ๑	-	-	-	๑๗	๑๐	๒๗	๓	๕	๘	๑๓	๗	๒๐	-	-	-
ม. ๒	-	-	-	๑๕	๑๕	๓๐	๔	๑	๕	๑๒	๘	๒๐	-	-	-
ม. ๓	-	-	-	๑๐	๑๔	๒๔	๗	๓	๑๐	๔	๕	๙	-	-	-
รวม	๑๔	๒๖	๔๐	๑๑๖	๑๐๖	๒๒๒	๕๙	๕๙	๑๑๘	๑๑๕	๙๙	๒๑๔	๑๗	๑๐	๒๗

**** ข้อมูล ณ วันที่ ๑๐ มิถุนายน ๒๕๕๘ ****

- ค. ศูนย์การเรียนชุมชนตำบลท่าแฝก ๑ แห่ง มีครู ๑ คน
- ง. ศูนย์พัฒนาเด็กเล็ก ๖ แห่ง ดังนี้
 - ๑. ศูนย์พัฒนาเด็กเล็กบ้านงอมถ้ำ หมู่ที่ ๑ จำนวน ผดต. ๑ คน เด็ก ๑๓ คน
 - ๒. ศูนย์พัฒนาเด็กเล็กบ้านงอมมด หมู่ที่ ๒ จำนวน ผดต. ๑ คน เด็ก ๙ คน
 - ๓. ศูนย์พัฒนาเด็กเล็กบ้านงอมสีก หมู่ที่ ๓ จำนวน ผดต. ๒ คน เด็ก ๑๗ คน
 - ๔. ศูนย์พัฒนาเด็กเล็กบ้านห้วยผึ้ง หมู่ที่ ๔ จำนวน ผดต. ๒ คน เด็ก ๒๙ คน
 - ๕. ศูนย์พัฒนาเด็กเล็กบ้านปากัง หมู่ที่ ๕ จำนวน ผดต. ๒ คน เด็ก ๑๓ คน

๖. ศูนย์พัฒนาเด็กเล็กบ้านห้วยไผ่

หมู่ที่ ๘ จำนวน ผดด. ๑ คน เด็ก ๖

คน

**** ข้อมูล ณ วันที่ ๑๖ พฤษภาคม ๒๕๕๘ ****

จ. ที่อ่านหนังสือพิมพ์ประจำหมู่บ้าน - แห่ง รัฐบาลสาร - แห่ง

๙. สถาบันและองค์กรทางศาสนา

- วัด ๒ แห่ง ได้แก่	วัดงอมถ้ำ	ตั้งอยู่หมู่ ๑
	วัดป่ากั้ง	ตั้งอยู่หมู่ ๕
- สำนักสงฆ์ ๖ แห่ง ได้แก่	สำนักสงฆ์งอมมด	ตั้งอยู่หมู่ ๒
	สำนักสงฆ์งอมสัก	ตั้งอยู่หมู่ ๓
	สำนักสงฆ์ห้วยผึ้ง	ตั้งอยู่หมู่ ๔
	สำนักสงฆ์เด่นยาว	ตั้งอยู่หมู่ ๖
	สำนักสงฆ์วังน้ำตัน	ตั้งอยู่หมู่ ๗
	สำนักสงฆ์ไผ่งามวนาราม	ตั้งอยู่หมู่ ๘
	สำนักสงฆ์ผาผึ้งน้อย	ตั้งอยู่หมู่ ๙
- อุโบสถ ๒ แห่ง ได้แก่	อุโบสถวัดงอมถ้ำ	ตั้งอยู่หมู่ ๑
	อุโบสถวัดป่ากั้ง	ตั้งอยู่หมู่ ๕

๑๐. งานประเพณีที่สำคัญ

๑. ประเพณีวันสงกรานต์	ช่วงเวลาที่จัด	๑๓ - ๑๕ เมษายน
๒. ประเพณีตานก๋วยสลาก	ช่วงเวลาที่จัด	เดือนตุลาคม
๓. ประเพณีวันสำคัญทางพุทธศาสนา	ช่วงเวลาที่จัด	ตามวันสำคัญทางพุทธศาสนา
๔. ประเพณีลอยกระทง	ช่วงเวลาที่จัด	วันเพ็ญ เดือน ๑๒

๑๑. การสาธารณสุข

- มีสถานพยาบาล จำนวน ๒ แห่ง

๑. โรงพยาบาลส่งเสริมสุขภาพตำบล งอมสัก ตั้งอยู่หมู่ที่ ๓ มีเจ้าหน้าที่ ๔ คน ลูกจ้างชั่วคราว ๒ คน
 ๒. โรงพยาบาลส่งเสริมสุขภาพตำบล ห้วยผึ้ง ตั้งอยู่หมู่ที่ ๔ มีเจ้าหน้าที่ ๓ คน ลูกจ้างชั่วคราว ๑ คน
- อัตราการมีและการใช้ส้วมราดน้ำ ๑๐๐ %

๑๒. มวลชนจัดตั้ง

- ลูกเสือชาวบ้าน	๒ รุ่น	๙๐ คน
- อปพร.	๑ รุ่น	๙๒ คน
- หมู่บ้าน อพป.	๑ หมู่บ้าน (หมู่ ๔)	
- อาสาสมัครป้องกันยาเสพติด		๗๗๙ คน

๑๓. ทรัพยากรธรรมชาติในพื้นที่

- ป่าไม้, สัตว์ป่า, น้ำตก, เขื่อนสิริกิติ์, ถ้ำ, แร่เหล็ก

๑๔. ความปลอดภัยในชีวิตและทรัพย์สิน

- สถานีตำรวจ	- แห่ง
- ที่พักสายตรวจ	๑ แห่ง
- สถานีดับเพลิง	- แห่ง

๑๕. แหล่งน้ำเพื่อการอุปโภคและบริโภค

- แหล่งน้ำตามธรรมชาติตำบลท่าแพมีแหล่งน้ำ ลำห้วยไหลผ่าน ๑๒ สาย คือ

- | | |
|-------------------------|------------------|
| ๑. ห้วยงอมถ้ำ, ห้วยกั้ง | ไหลผ่านหมู่ที่ ๑ |
| ๒. ห้วยงอมมด, ห้วยโป่ง | ไหลผ่านหมู่ที่ ๒ |
| ๓. ห้วยงอมสัก | ไหลผ่านหมู่ที่ ๓ |
| ๔. ห้วยผึ้ง | ไหลผ่านหมู่ที่ ๔ |
| ๕. ห้วยป่ากั้ง | ไหลผ่านหมู่ที่ ๕ |
| ๖. ห้วยเคียน | ไหลผ่านหมู่ที่ ๖ |
| ๗. ห้วยยาง | ไหลผ่านหมู่ที่ ๗ |
| ๘. ห้วยไผ่, ห้วยหมู | ไหลผ่านหมู่ที่ ๘ |
| ๙. ห้วยผึ้งน้อย | ไหลผ่านหมู่ที่ ๙ |

- แหล่งน้ำที่สร้างขึ้น

สระน้ำ	จำนวน	๓๔	แห่ง
อ่างเก็บน้ำ	จำนวน	-	แห่ง
ประปาหมู่บ้าน	จำนวน	๙	แห่ง
บ่อน้ำตื้น	จำนวน	๓๐	แห่ง
บ่อบาดาล	จำนวน	-	แห่ง
ฝาย	จำนวน	๔๔	แห่ง

๑๖. แหล่งท่องเที่ยวในตำบล ๑. ถ้ำแสนหาญ ๒. ถ้ำพระ ๓. ถ้ำห้วยผึ้ง ๔. ต้นสักใหญ่
๕. น้ำตกห้วยยาง ๖. ท่าเรือน้ำลึก ๗. น้ำตกตาดฟ้า

ข้อมูลเกี่ยวกับศักยภาพของท้องถิ่น

๑ ศักยภาพขององค์การบริหารส่วนตำบล

(๑) จำนวนบุคลากร	จำนวน	๓๓	คน
สำนักปลัดองค์การบริหารส่วนตำบล		๑๔	คน
- ข้าราชการ		๔	คน
- พนักงานจ้างตามภารกิจ		๓	คน
- พนักงานจ้างทั่วไป		๗	คน
ส่วนการคลัง		๕	คน
- ข้าราชการ		๒	คน
- พนักงานจ้างตามภารกิจ		๓	คน

- พนักงานจ้างทั่วไป		๐	คน
ส่วนโยธา	๔	คน	
- ข้าราชการ	๑	คน	
- พนักงานจ้างตามภารกิจ	๒	คน	
- พนักงานจ้างทั่วไป	๑	คน	
ส่วนการศึกษา	๑๐	คน	
- ข้าราชการ	๕	คน	
- พนักงานจ้างตามภารกิจ	๔	คน	
- พนักงานจ้างทั่วไป	๑	คน	
(๒) ระดับการศึกษา			
ประถมศึกษา	-	คน	
มัธยมศึกษาตอนต้น	๑	คน	
มัธยมศึกษาตอนปลาย	๓	คน	
ประกาศนียบัตรวิชาชีพ	๒	คน	
ประกาศนียบัตรวิชาชีพชั้นสูง	๑	คน	
อนุปริญญา	๑	คน	
ปริญญาตรี	๒๒	คน	
ปริญญาโท	๓	คน	

โครงสร้างองค์การบริหารส่วนตำบลท่าแฝก

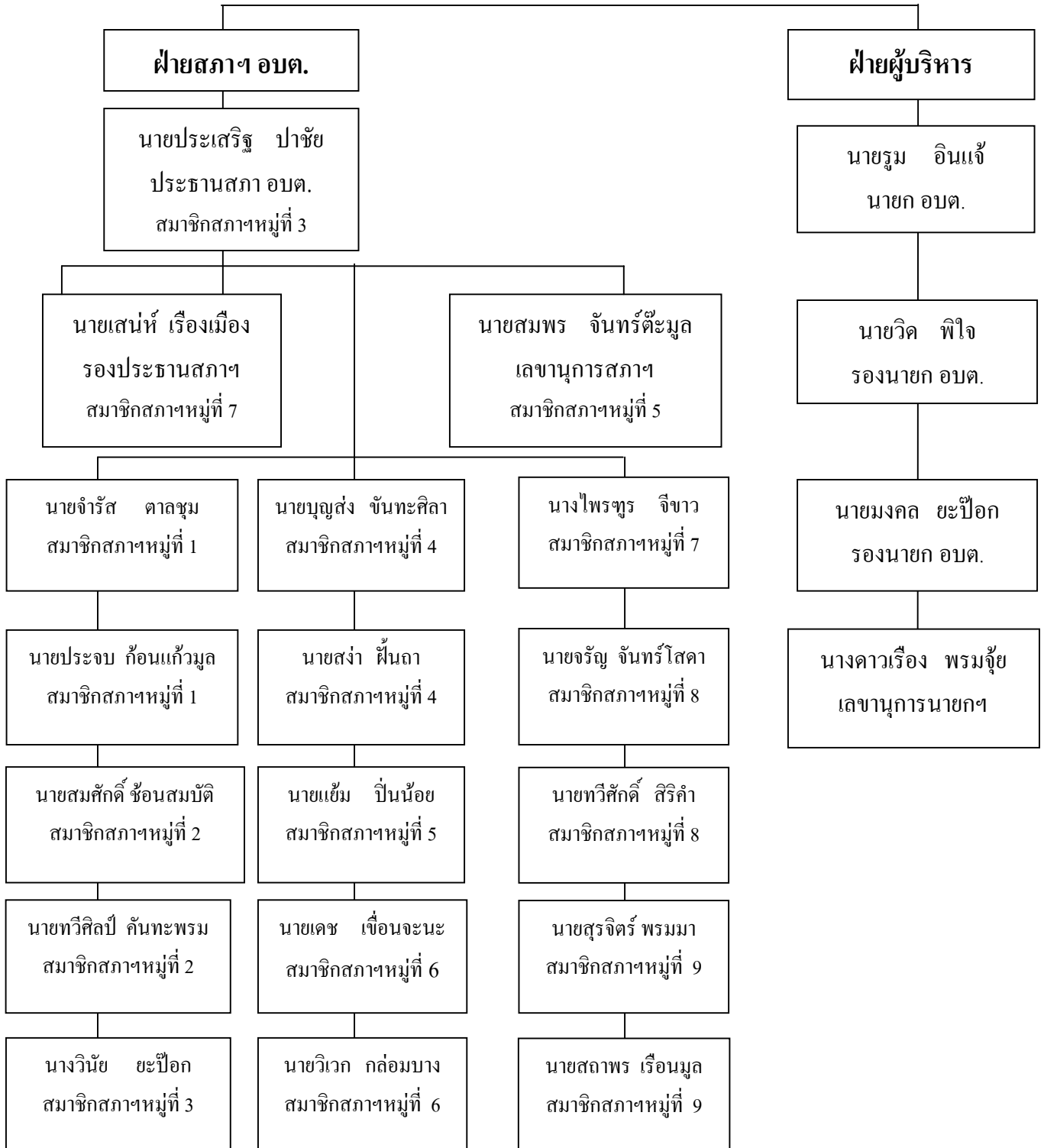

โครงสร้างพนักงานส่วนตำบล

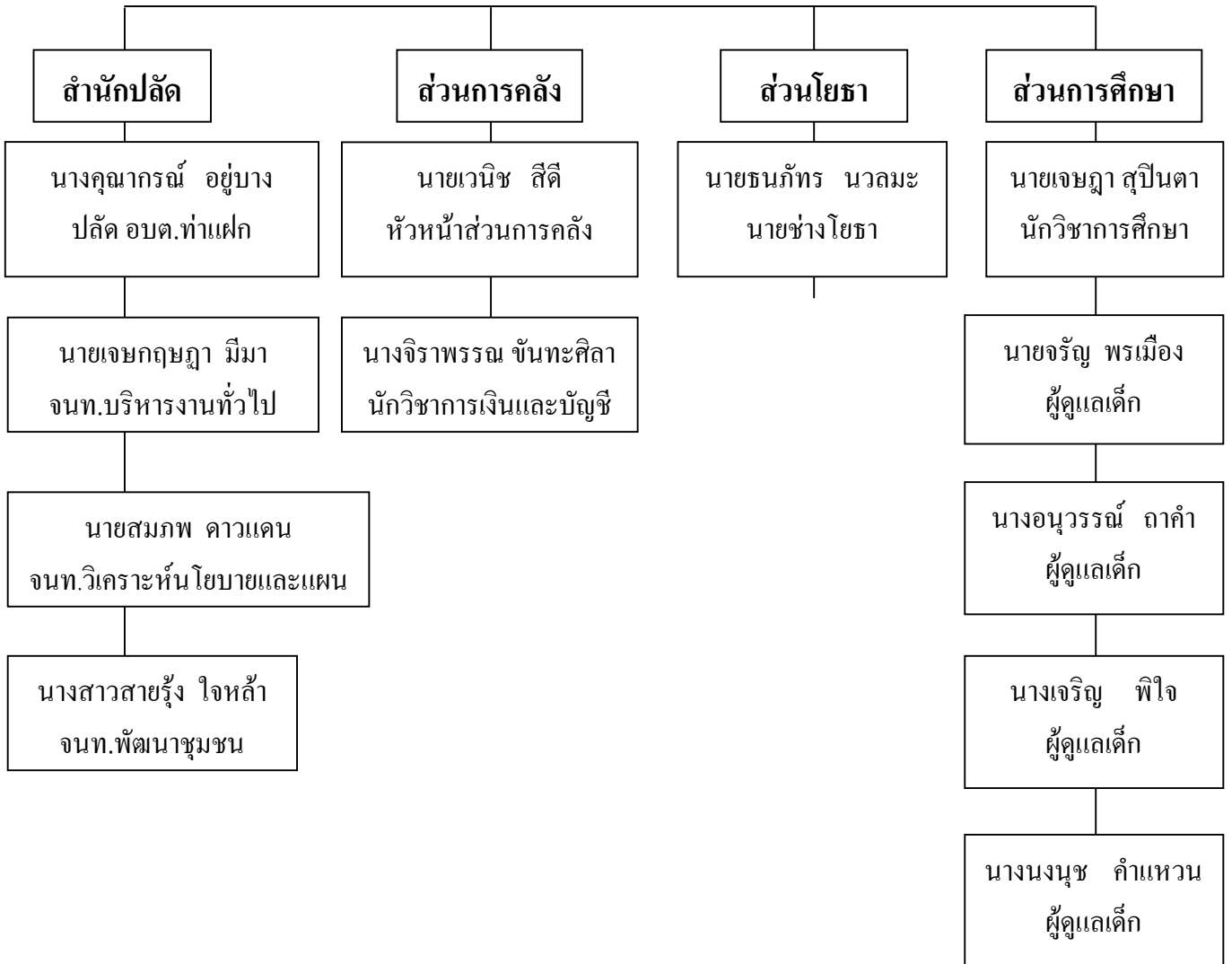

โครงสร้างลูกจ้างตามภารกิจและลูกจ้างทั่วไป



สถานการณ์ทางการคลัง

การคลังท้องถิ่น จากการบริหารรายรับ - รายจ่ายในปีงบประมาณที่ผ่านมา เปรียบเทียบฐานะการคลังย้อนหลัง ๓ ปี

ปีงบประมาณ ๒๕๕๕

- รับจริง	๑๙,๕๒๓,๓๖๐.๖๓	บาท
- จ่ายจริง	๑๖,๓๕๔,๖๗๓.๐๓	บาท

ปีงบประมาณ ๒๕๕๖

- รับจริง	๒๓,๐๖๙,๖๕๓.๘๙	บาท
- จ่ายจริง	๑๓,๒๕๑,๒๗๓.๙๓	บาท

ปีงบประมาณ ๒๕๕๗

- รับจริง	๒๓,๐๖๙,๖๕๓.๘๙	บาท
- จ่ายจริง	๑๓,๒๕๑,๒๗๓.๙๓	บาท

การจัดเก็บรายได้ของท้องถิ่น (ปีงบประมาณ ๒๕๕๗)

- ภาษีบำรุงท้องที่	-	บาท
- ภาษีโรงเรือนและที่ดิน	๒๕,๖๐๓.๐๐	บาท
- ภาษีป้าย	-	บาท

*** รายได้อีกการบริหารส่วนตำบล ***

ประจำปีงบประมาณ ๒๕๕๘ (ประมาณการ)	๒๓,๐๐๐,๐๐๐.๐๐	บาท
แยกเป็น		
รายได้ที่องค์การบริหารส่วนตำบลจัดเก็บเอง	๒๔๑,๐๐๐.๐๐	บาท
รายได้ที่ส่วนราชการต่าง ๆ เก็บให้	๑๔,๘๕๘,๐๐๐.๐๐	บาท
เงินอุดหนุนจากทั่วไป	๙,๙๐๑,๐๐๐.๐๐	บาท

การวิเคราะห์สถานะแวดล้อม (SWOT Analysis)

จากการรวบรวมข้อมูลสถิติของทุกภาค รวมทั้งศักยภาพและภารกิจ การดำเนินงานต่าง ๆ สามารถสรุปสถานการณ์พื้นที่สถานะเชิงเศรษฐกิจและสังคม สถานะแวดล้อม โดยเทคนิค (SWOT Analysis) ทั้งให้ข้อมูลศักยภาพขององค์การบริหารส่วนตำบลท่าแฝก เพื่อกำหนดแนวทางจัดทำยุทธศาสตร์การพัฒนาองค์การบริหารส่วนตำบลท่าแฝก ประกอบด้วย จุดแข็ง จุดอ่อน โอกาส และอุปสรรค หรือ ภัยคุกคาม ประกอบด้วย

จุดแข็ง (Strength)

๑. ติดกับอ่างเก็บน้ำเขื่อนสิริกิติ์
๒. มีทรัพยากรป่าไม้ที่สมบูรณ์
๓. มีแหล่งท่องเที่ยว ได้แก่ ถ้ำแสนหาญ ถ้ำพระ ต้นสักใหญ่
๔. เป็นชุมชนดั้งเดิมมีประเพณีวัฒนธรรม ภูมิปัญญาท้องถิ่น

จุดอ่อน (Weakness)

๑. การเดินทางสัญจรไปมาลำบาก
๒. ขาดแหล่งน้ำทำการเกษตร
๓. การรวมกลุ่มเกษตรกรไม่เข้มแข็ง
๔. หมู่บ้านอยู่ห่างไกลกันทำให้การติดต่อสื่อสารและการรับรู้ข้อมูลข่าวสารไม่ทั่วถึง
๕. การบริการสาธารณสุขไม่ทั่วถึง
๖. ปัญหาภาวะโภชนาการของเด็ก
๗. ต้นทุนการผลิตทางการเกษตร ราคาสูง
๘. การบริการเทคโนโลยีสารสนเทศ ในตำบลไม่ทั่วถึง
๙. คุณภาพน้ำอุปโภคและบริโภค และระบบประปา ไม่ได้มาตรฐาน

โอกาส (Opportunity)

๑. นโยบายรัฐบาลในการแปลงสินทรัพย์ให้เป็นทุนแก่เกษตรกรยากจนให้มีเอกสารสิทธิ์ในที่ดินทำกิน
๒. ได้มีโอกาสในการพัฒนาแหล่งน้ำเพื่อทำการเกษตร
๓. ได้มีโอกาส ส่งเสริมการเกษตรแบบยั่งยืน
๔. ได้มีโอกาสในการพัฒนาเส้นทางคมนาคม
๕. ได้มีโอกาสในการพัฒนาเทคโนโลยีสารสนเทศ และการสื่อสารฯ
๖. มีโอกาสที่จะได้รับการพัฒนา เพราะเป็นพื้นที่ยังไม่ได้มีการพัฒนาเท่าใดนัก

อุปสรรค หรือ ภัยคุกคาม (Threat)

๑. เส้นทางคมนาคม ไม่มีความสะดวกยากลำบากในการเดินทาง
๒. ขาดระบบการติดต่อสื่อสารที่ดี
๓. คุณภาพ และราคาผลผลิตทางการเกษตรต่ำ
๔. ปัญหาดินเสื่อมสภาพจากการทำการเกษตร ไม่ถูกหลักวิชาการ
๕. ขาดบุคลากรที่ให้ความรู้ทางด้านการเกษตร
๖. ที่ดินทำกินและที่อยู่อาศัยของราษฎรไม่มีเอกสารสิทธิ์
๗. สภาพแวดล้อมทั่วไปยากต่อการพัฒนา เพราะเป็นพื้นที่บนภูเขา เนินเขา และที่ราบเชิงเขา